Медитация

Серия «Новая космическая философия»

Том XX

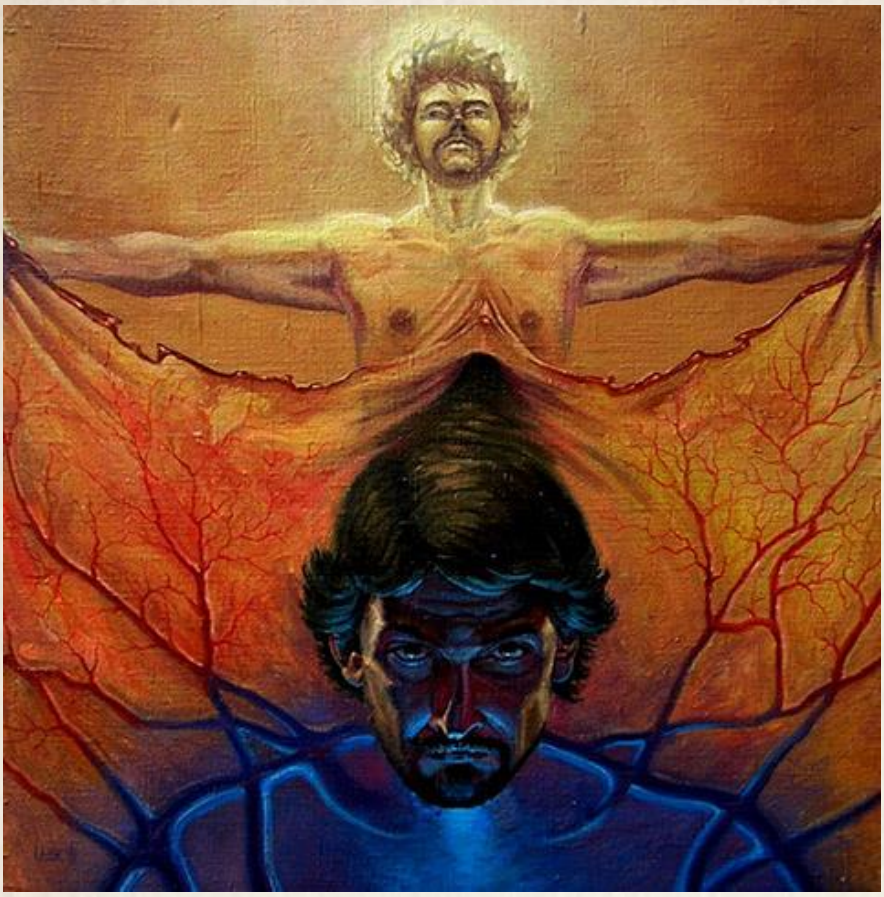

"Я&R" холст, масло, 70х70 см, 1999 г. Copyright © Serge Laisk

Кто мы? Откуда? Куда идем? Человек, его Миры, его Боги... Размышления Чайника о Мироздании...

Copyright © 1973-2020, Mykola Krasnostup & Co. All Rights Reserved.
Титульная страница - Copyright © 2013 Евгений Продайко. All Rights Reserved.
Все права на опубликованные фото, видео и графические материалы принадлежат их владельцам. Запрещается любое воспроизведение любой части данного текста без размещения кликабельной ссылки на персональный сайт автора www.krasnostup.com.

Rev.12112017

СОДЕРЖАНИЕ

1. Мысли о возможности подключения к МЫСЛЕСФЕРЕ РАЗУМА 4

2. Иерархия СОЗНАНИЙ 5

3. Взаимосвязь СОЗНАНИЙ и ПОДСОЗНАНИЙ 7

4. ТЕЛО человеческого существа как инструмент в «руках» Сущностей 9

5. МЕДИТАЦИЯ как описание восприятий человека при нахождении в промежуточном состоянии между «жизнью» и «смертью» ТЕЛА человеческого существа 10

6. Некачественные варианты подключения ЛИЧНОСТИ человеческого существа к своему ПОДСОЗНАНИЮ 12

6.1. Исторический экскурс 12

6.2. Определение слова-понятия МЕДИТАЦИЯ 22

6.3. Научная трактовка опыта предков и опыта современных исследователей ... 23

6.4. Детальная трактовка опыта предков и современных исследователей 30

6.5. К чему может привести «очень глубокая» МЕДИТАЦИЯ 33

7. Качественные варианты подключения ЛИЧНОСТИ человеческого существа к своему ПОДСОЗНАНИЮ 36

7.1. Первый вариант - ДУХОВНОЕ развитие 37

7.2. Второй вариант – ОДУХОТВОРЕНИЕ 39

7.3. Третий вариант – использование режима сна тела человеческого существа 41

7.4. Четвертый вариант – «контактер от рождения» 42

7.5. Пятый вариант - «получение предпочтения» 43

8. «РАЗМИНКА для МОЗГА». Вопросы к читателям 44

9. Авторы – Mykola Krasnostup & Co 45

-4-

1. Мысли о возможности подключения к МЫСЛЕСФЕРЕ РАЗУМА

«Я обнаружил мыслесферу разума, включенную в эфирную оболочку Земли. И вскоре вы сможете лично читать свои стихи Гомеру, а я буду обсуждать свои открытия с самим Архимедом.»

Ни́кола Те́сла (англ. **Nikola Tesla**)
Из интервью «Герольд Трибьюн»
1934 г.

«Души покинувших физический план не уходят далеко от физического плана, пока их собственным развитием не вынесет за пределы этого плана или не вернет обратно для продолжения развития, и поэтому они остаются в той сфере, где с ними возможно общение. Сейчас рядом с нами находятся тысячи таких душ.»

Эдгар Кейси (англ. **Edgar Cayce)**
«Чтения» (3744–3)

«Люди, получавшие считывания для самих себя, а также те, кто регулярно приходил слушать, никогда не наблюдали того, чтобы «духовные сущности» завладевали телом и голосом Эдгара Кейси. Тон и тембр его голоса, а также его интонации, никогда не менялись во время считывания. Громкость — да. Но он, пребывая в измененном состоянии, никогда не проявлял черты другой личности, то есть не характерные для себя, Эдгара Кейси, бодрствующего или спящего. Многие нам присылали письма, в которых было выражено разочарование по поводу того, что считывание не позволило им говорить с любимыми, перешедшими в «мир духа». Следовательно, Эдгар Кейси не выступал в качестве медиума в обычном смысле.»

Хью-Линн Кейси (англ. **Hugh Lynn Cayce)**
«Смерти нет. Другая дверь Бога.»
2005 г.

2. Иерархия СОЗНАНИЙ

Терминология, которая принята сегодня в отношении слова-понятия СОЗНАНИЕ, на инфографике, выглядит примерно так:

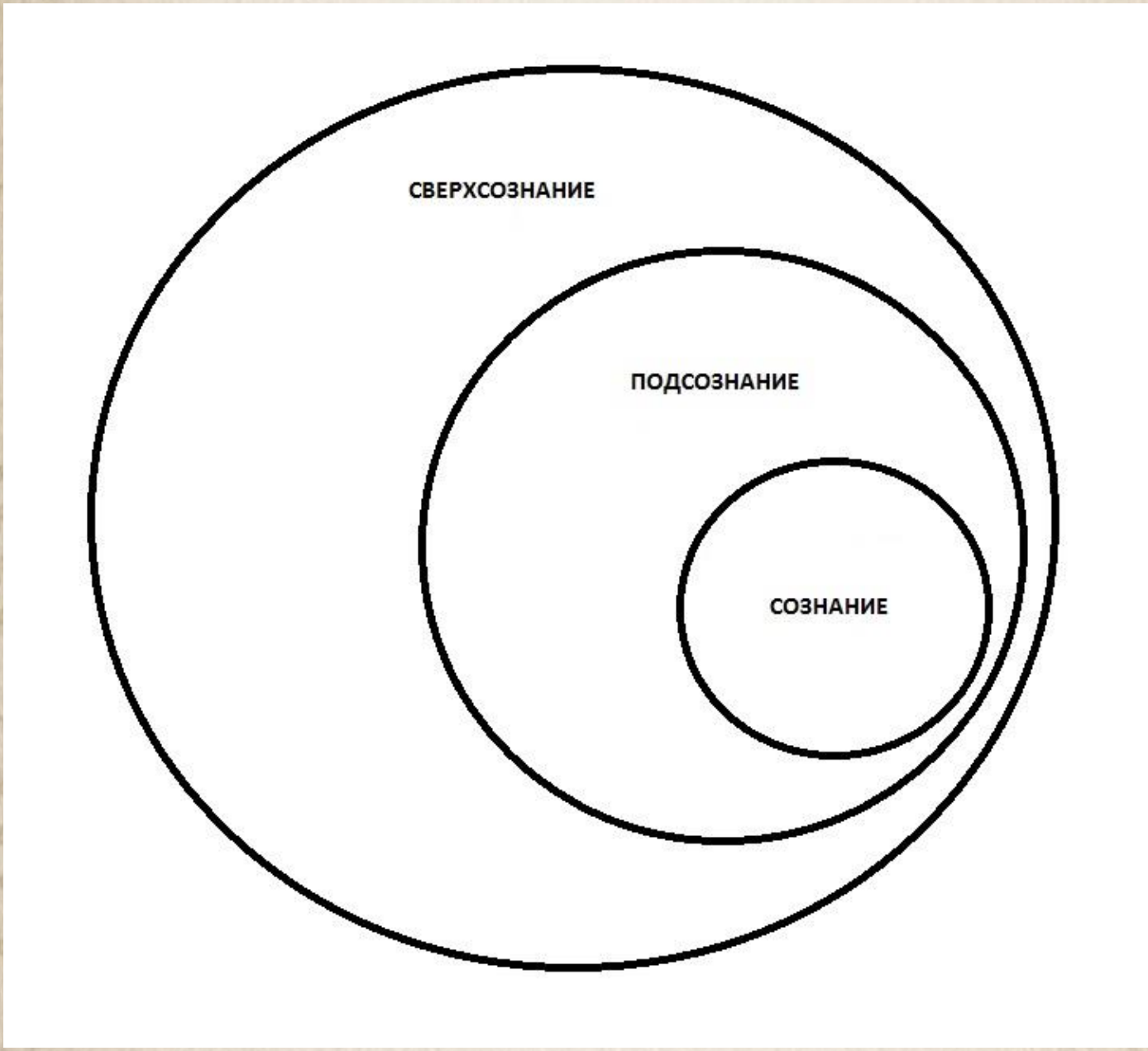

Иерархия СОЗНАНИЙ в Мире (в наиболее широком смысле). Инфографика.

В Мире (в наиболее широком смысле) сознания всех субъектов Мироздания хранится иерархически. Чем выше по своему развитию объект (существо или сущность), тем к большему объему систематизированных знаний (сведений) он имеет доступ.

СОЗНАНИЕ (СО-ЗНАНИЕ) – **осознанное бытие**, т.е. осознанные (систематизированные, обобщенные) **сведения о Мире (в наиболее широком смысле), накопленные субъектом** в результате самостоятельного осуществления познавательного процесса.

ПОДСОЗНАНИЕ (ПОД-СО-ЗНАНИЕ) — **потенциально доступная субъекту** трансперсональная (надличностная) информация о Мире (в наиболее широком смысле), которая представляет собой **совокупность множества сознаний всех Персон (Личностей) одного и того же вида, что и субъект.** При осуществлении процесса познания, «части» подсознания субъекта становятся «частью» его сознания.

СВЕРХСОЗНАНИЕ (СВЕРХ-СО-ЗНАНИЕ) — **потенциально доступная субъекту** трансперсональная (надличностная) информация о Мире (в наиболее широком смысле), которая представляет собой **совокупность множества сознаний всех субъектами всех Миров.** При приложении значительных усилий субъектом в свое духовное развитие, «части» сверхсознания могут стать «частью» сознания субъекта.

СОЗНАНИЕ является частью и **ПОДСОЗНАНИЯ** и **СВЕРХСОЗНАНИЯ**.

ПОДСОЗНАНИЕ является частью **СВЕРХСОЗНАНИЯ**

3. Взаимосвязь СОЗНАНИЙ и ПОДСОЗНАНИЙ

Иерархия (холархия) подсознаний, построенная относительно сознания Личности человеческого существа, выглядит следующим образом:

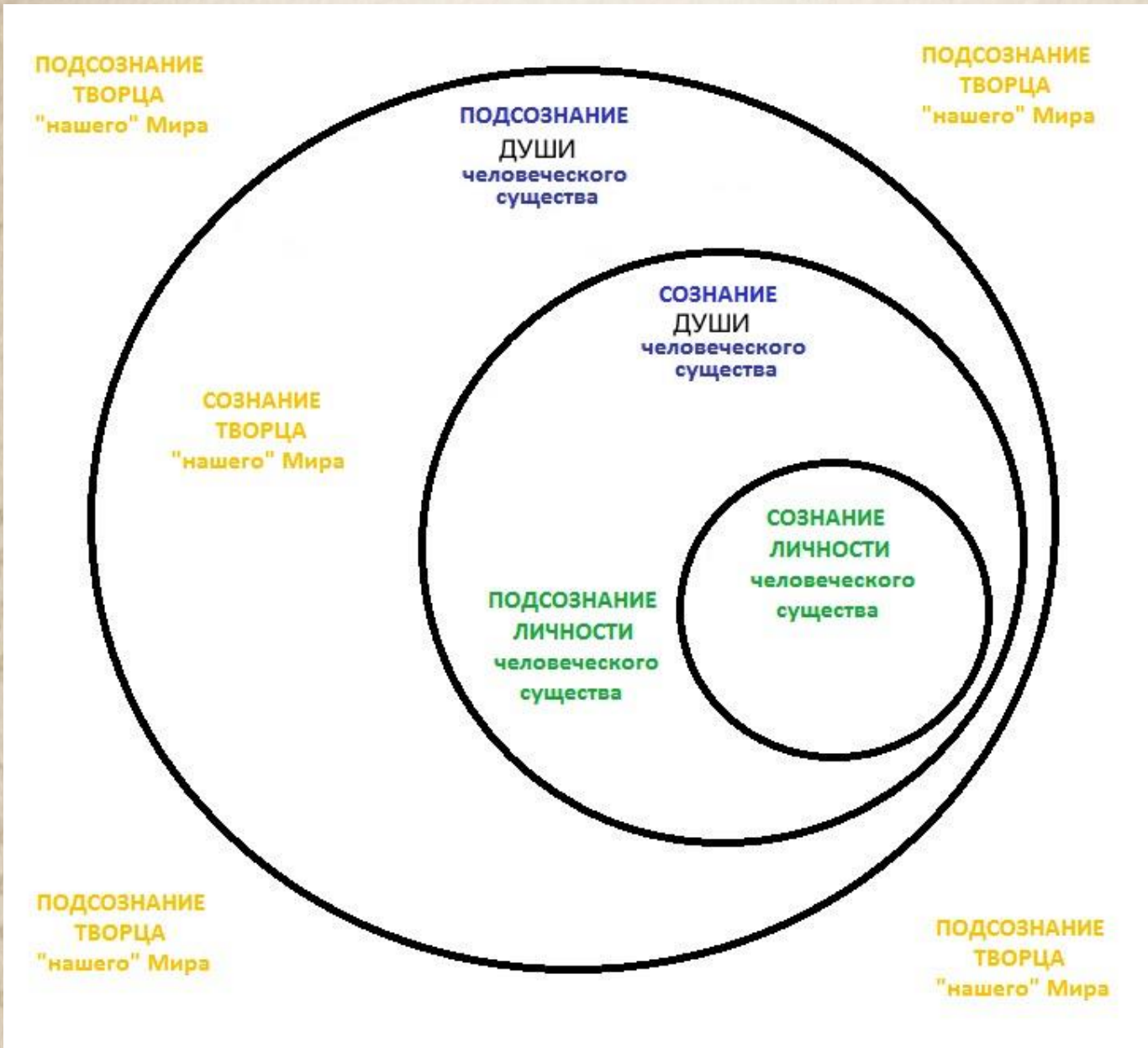

- Подсознание Личности человеческого существа = совокупность сознаний Душ человеческих существ (сознание современного человечества);
- Подсознание Душ человеческих существ = сознание Творца «нашего» Мира;
- Подсознание Творца «нашего» Мира = сознанию Первопричины (Сознанию высшей Сущности);

Холархия — иерархия вложенных друг в друга холонов.

Холон (англ. holon) — нечто, одновременно являющееся и целым само по себе, и частью чего-то еще.

Иерархия — порядок подчиненности низших звеньев высшим, организация их в структуру типа дерево.

Термины, связанные с понятием СОЗНАНИЕ, ПОДСОЗНАНИЕ, СВЕРХСОЗНАНИЕ и ОСОЗНАНИЕ более детально рассмотрены в Томе XXII «СОЗНАНИЕ И ПОДСОЗНАНИЕ» серии «Новая космическая философия» (прим. автора).

4. ТЕЛО человеческого существа как инструмент в «руках» Сущностей

Автор может выдвинуть следующую гипотезу:

- ТЕЛО (ПЛОТЬ) человеческого существа создано его Творцом (Создателем, ПриРодой...) на основе «программируемой материи» и представляет собою автоматическое устройство высокого уровня искусственного интеллекта, созданное специально для обеспечения воплощения в него ДУШИ человеческого существа на условиях основного воплощения;

- ТЕЛО (ПЛОТЬ) человеческого существа обеспечивает для ДУШИ человеческого существа весь комплекс познавательных и преобразовательных способностей в Мире человеческого существа;

- ДУША человеческого существа используется в процессе познания, как правило, ТВОРЦОМ (СОЗДАТЕЛЕМ) «нашего» Мира;

- ЛИЧНОСТЬ человеческого существа представляет собой проявленную наблюдателем «часть» ДУШИ человеческого существа;

5. МЕДИТАЦИЯ как описание восприятий человека при нахождении в промежуточном состоянии между «жизнью» и «смертью» ТЕЛА человеческого существа

Внимательные исследователи данной проблемы давно поняли самое главное:

- При рождении ТЕЛА человеческого существа в него воплощается ДУША (Сущность человеческого существа), которое сторонние наблюдатели проявляют в виде Личности человеческого существа;

- В течение всего жизненного цикла Тела, доступ ЛИЧНОСТИ человеческого существа к своему подсознанию, по умолчанию, закрыт;

- После завершения жизненного цикла ТЕЛА человеческого существа Личность человеческого существа «покидает» его и становится одним целым со своей ДУШОЙ; В этом состоянии доступ Личности человеческого существа к своему подсознанию открыт и Личность имеет полный доступ к сознанию «современного человечества»;

Попробуем ответить на простой вопрос – Каким образом Личность может получить доступ к своему подсознанию, если Тело человеческого существа еще не умерло, т.е. в период его жизненного цикла?

Ответ очень прост!

Надо обмануть Мозг путем имитации начала процесса умирания Тела.

Самое главное - не переусердствовать в подобных экспериментах! Можно и навредить самому себе!!! Можно даже «потерять» свою Личность, т.е. при «случайном» стечении обстоятельств не «возвратиться» в свое тело!

Именно на процессах обмана Мозга и построены практически любые процессы, изобретенные издревле людьми и условно именуемые ими как **Медитации**.

«Слыхали когда-нибудь о венце йоги — так называемым состоянии Самадхи? Самадхи — это конец пути. Последняя, четвертая его стадия уже необратима. И если йог вошел в нее, то выход из нее только один — в белых тапочках на босу ногу. Что, собственно, и является целью любой разновидности йоги: прервать цепь перевоплощений, чтобы навсегда влиться в пронизывающую всю Вселенную сущность — в Атман, как они это называют.»

«…в некоторых трактатах о ней есть упоминания, будто некоторым людям — в редчайших, исключительных случаях — удается ухватить Самадхи, минуя десятилетия упорного труда по овладению Хатха-Йоги и Раджа-Йоги.»

Георгий Александрович Сомов
«Сознание Материи и Материя Сознания» («Matter of Consciousness & Consciousness of Matter»)

6. Некачественные варианты подключения ЛИЧНОСТИ человеческого существа к своему ПОДСОЗНАНИЮ

6.1. Исторический экскурс

Как оказалось, на протяжении многих веков, самые пытливые представители человечества вели непрерывный поиск методик получения доступа к «закрытой» для них информации. Некоторым из них везло меньше, некоторым больше. Методики, которые позволяли, хотя бы частично, приоткрыть доступ к «закрытой» информации разрабатывались постоянно.

Так появились ***шаманизм, медитации, трансовые состояния, гипноз, некоторые виды наркотиков, преднамеренные повреждения мозга*** и многое другое.

Отсутствие же прорывных технологий связано исключительно с отсутствием у исследователей философского подхода к своим исследованиям.

Что сделал автор данного исследования?

Автор просто проанализировал большинство известных сегодня широкой публике методик доступа ЛИЧНОСТИ человеческого существа к своему ПОДСОЗНАНИЮ и постарался ответить всего на один простой вопрос:

Что общего во всех известных методиках, которые хоть как-то обеспечивают доступ ЛИЧНОСТИ человеческого существа к своему ПОДСОЗНАНИЮ, т.е. к сознанию «современного человечества» или, как утверждал Никола Тесла, к «мыслесфере разума»?

И найденный ответ удивил автора.

Многие древние и современные исследователи поняли, что для того, чтобы ЛИЧНОСТЬ человеческого существа получила доступ к своему ПОДСОЗНАНИЮ, ей надо создать такую ситуацию с ТЕЛОМ человеческого существа, когда МОЗГ ТЕЛА человеческого существа получает от своих рецепторов ложную информацию о начале процесса умирания ТЕЛА, в результате чего сразу же начинает ослабевать связь ДУШИ человеческого существа с ТЕЛОМ человеческого существа. Именно в таком состоянии, когда ЛИЧНОСТЬ «частично» начинает покидать ТЕЛО, она может «частично» считывать информацию со своего ПОДСОЗНАНИЯ.

Все методики, позволяющие ЛИЧНОСТИ человеческого существа подключиться к своему ПОДСОЗНАНИЮ, основаны на обмане МОЗГА тела человеческого существа путем имитации начала процесса умирания ТЕЛА человеческого существа, в результате чего резко ослабевает связь ДУШИ (Личности человеческого существа) с ТЕЛОМ человеческого существа.

«...человек, который уже ушел с этого плана, может быть увиден другими, находящимися на физическом плане, ***только когда их физическая или материальная сторона подавлена****.»*

Эдгар Кейси (англ. Edgar Cayce)
«Чтения» (3744-3)

Обращаю внимание на выражение «имитация начала процесса умирания», а не «имитация гибели» или «имитация смерти». Именно «имитация» и именно «умирания». Неправильно медитируя, можно заиграться и ЛИЧНОСТЬ может навсегда «покинуть» тело конкретного человеческого существа и не «появиться» в нем больше никогда.

Имитирование начала умирания ТЕЛА человеческого существа достигается самыми разнообразными методами:

- Имитация отказа всех рецепторов тела (как пример - улечься в ванную, наполненную водой, имеющей температуру немного ниже температуры тела в 36,6^0 С, закрыть уши; закрыть нос; закрыть глаза; и т.д.);

- Имитация нарушения прохождения данных от рецепторов тела в мозг (как пример - применение химических веществ (наркотиков, галлюциногенов…), которые резко замедляют прохождение данных от рецепторов тела в Мозг и сильно их искажают);

- Имитация кровоизлияния в мозг (как пример - длительное вращение тела, приводящее к сильному приливу крови в мозг или длительное «стояние на голове», т.е. расположение тела «вниз головой»);

- Имитация потери кровоснабжения мозга (как пример – вариации длительного вращения тела, приводящее к сильному отливу крови из мозга);

- Имитация резкого изменения качественного состава вдыхаемой воздушной смеси или ее объема (как пример - холотропное или иные виды дыханий, приводящие либо к резкому увеличению количества

воздуха (кислорода, углекислого газа, иных газов…) поступающего в мозг либо к резкому уменьшению его поступления);

- Механическое воздействие на мозг тела человеческого существа. Подобные эксперименты проводились еще в фашистской Германии над заключенными и хорошо описаны в узких научных и околонаучных изданиях. Затем аналогичные эксперименты продолжились в закрытых лабораториях различных стран мира. Все подобные эксперименты проводились и проводятся сегодня, судя по всему, в одном стиле… Субъекту ставится задача, далее он вводится в состояние «клинической смерти», а через какое-то время выдергивается из этого состояния. Эксперимент считается удавшимся, если субъект, будучи в состоянии клинической смерти, смог получить ответы на поставленные ему перед «умиранием» вопросы;

Эксперименты фашистов над заключенными более детально описано в книге Джона Маркса (John Marks) «ЦРУ и контроль над Разумом. Тайная история науки управления поведением человека. В поисках «маньчжурского кандидата». (John D. Marks. The Search for the "Manchurian Candidate". Copyright 1979, Norton Paperback edition 1991). (прим. автора).

- «Клиническая смерть» тела человеческого существа. Так как клиническая смерть наступает неожиданно, то и ответы на какие-

либо вопросы во время пребывания вне тела, ЛИЧНОСТЬ, как правило, не ищет. Возвратившись в тело человеческого существа, ЛИЧНОСТЬ просто может частично помнить свое путешествие вне тела. И не более того. Конечно же, есть и исключения. За несколько последних веков написано несколько книг об «увиденном» различными авторами, побывавшими «там» в состоянии клинической смерти;

- Сильнейшие муки ТЕЛА человеческого существа (по такому пути пошли шумеры в своих ритуалах типа «урушдаур»);

🔗 Ритуал «урушдаур» более детально описан в Томе XXVIII часть 2 «Перемещения тел в пространстве» серии «Новая космическая философия» (прим. автора).

- В период проведения сайентологического одитинга по методикам Рона Хаббарда.

«Óдитинг *(англ. auditing, от латинского audire — «слушать») важнейшая практика в саентологии, представляет собой общение один на один клиента («преклира») с саентологическим консультантом («óдитором»), в рамках «точно определенных» (то есть стандартизованных) процедур.»*
«Инграмма *(от лат. engram) В саентологии и дианетике инграмма — это умственный образ-картинка прошлого опыта.»*

Материал из Википедии — свободной энциклопедии

Рон Хаббард заметил определенные закономерности в своих исследованиях:

м

Т.е., в инграмме есть только те записи, что сопровождались болью и потерей сознания как одитируемого, так и зачастую **некоего иного объекта.** Именно поэтому при регрессивном гипнозе так много боли, смертей, убийств и ***потерь сознания*** субъекта, что требует помощи гипнотизера и выхода субъекта из состояния гипноза в критических ситуациях (в момент вспоминания чьей-то гибели в каких-то воплощениях !!!). Могу утверждать, что методика одитинга Рона Хаббарда позволяет обнаруживать НЕ только записи на инграмме одитируемого, касающиеся его жизненного цикла, а зачастую и чьи-то иные записи на иных инграммах, которые характеризуются всплеском сильных эмоций. А обычные, т.е. неэмоциональные (мало эмоциональные) записи обнаруживать не способна. **Хотелось бы обратить особое внимание читателей на тот факт, что у Личности человеческого существа никаких предыдущих воплощений не было и быть не может! Личность человеческого существа – неотъемлемая часть индивидуума, имеющего конкретный жизненный цикл. Индивидуум включает в себя как саму Личность, так и Тело.** Именно поэтому, возможность вспоминания

индивидуумом себя лично (от момента своего зачатия) – вполне логична и научно объяснима. Более ранние вспоминания – это, судя по всему, доступ Личности индивидуума к своему подсознанию, т.е. к сознанию иных Личностей человечества, когда-либо проживавших на планете Земля и не имеющих к Личности одитируемого никакого отношения!!!

- И т.д., и т.п.;

Конечная же цель всех этих мероприятий – смоделировать УМИРАНИЕ тела человеческого существа, т.е. создать ситуацию, в результате которой мозг ТЕЛА человеческого существа не сможет найти в своей генетической памяти (систематизированной информации, накопленной телами предков и переданной при зачатии данному телу человеческого существа в виде генной или наследственной памяти) подобной (аналогичной, сходной) ситуации и методики ее решения. Если поступающие от рецепторов ТЕЛА человеческого существа данные сильно отличаются от хранящихся в генетической памяти ТЕЛА человеческого существа – это первый признак наступления «плохого» события – признак начала умирания ТЕЛА человеческого существа.

Спросите почему?

Все очень просто – все данные о любых событиях, когда ТЕЛО оставалось жить, т.е. не распадалось на более простые элементы, сохранены в его памяти. А какой информации там нет? Только той, когда ТЕЛО человеческого существа умирало и его МОЗГ переставал нормально функционировать, вследствие чего он и не мог зафиксировать эти данные в своей памяти.

Именно поэтому, любые данные от рецепторов, не имеющие сходства с образцами в генной памяти человеческого существа, трактуются МОЗГОМ ТЕЛА человеческого существа как вероятное начало умирания тела человеческого существа.

Именно поэтому такие животные, как волки, в которых сохранились древние инстинкты выживания, ВСЕГДА прячутся, когда сталкиваются с чем-то новым и неизвестным для них.

Именно в этом случае резко ослабевает связь ЛИЧНОСТИ с ТЕЛОМ. Мы должны хорошо понимать, что обозначает предыдущая фраза. Она обозначает не что иное, как факт изменения в сторону «ухудшения» параметров резонансного контура ТЕЛА человеческого существа (изменения его добротности), т.е. такое изменение, когда возможности ДУШИ человеческого существа по созданию резонансного объекта под условным наименованием ЛИЧНОСТЬ человеческого существа резко

уменьшаются. Именно поэтому «хорошая» медитация может происходить при любых состояниях на грани «потери сознания»!!!

6.2. Определение слова-понятия МЕДИТАЦИЯ

Под термином МЕДИТАЦИЯ мы здесь и далее будем подразумевать следующее:

МЕДИТАЦИЯ –
действия Личности человеческого существа, направленные на обман мозга путем имитации начала процесса умирания тела человеческого существа, в результате чего резко ослабевает связь Души человеческого существа с Телом и Личность получает «частичный» доступ к своему подсознанию, т.е. к сознанию «современного человечества», или, как утверждал Никола Тесла, к «мыслесфере разума».

«…в тот момент, когда мы покидаем это тело, подсознательная часть ума становится сознательной.»

Хью-Линн Кейси (англ. **Hugh Lynn Cayce)**
«Смерти нет. Другая дверь Бога.»
2005

6.3. Научная трактовка опыта предков и опыта современных исследователей

В моей трактовке опыта предков будет применяться понятие ПРОСТРАНСТВЕННЫЙ НОСИТЕЛЬ ИНФОРМАЦИИ.

Термины, связанные с понятием ПРОСТРАНСТВЕННЫЙ НОСИТЕЛЬ ИНФОРМАЦИИ, более детально рассмотрены в Томе XIV «ЛИЧНОСТИ» серии «Новая космическая философия» (прим. автора).

Каждое ТЕЛО человеческого существа для ДУШИ человеческого существа - РЕЗОНАТОР, который обладает своей уникальной резонансной частотой. Назовем ее $\mathbf{f_{рез}}$. Именно благодаря ее наличию ДУША способна воплотиться в ТЕЛО на основе резонанса и проявиться в нем в виде ЛИЧНОСТИ.

Можно предположить, что частотная резонансная кривая конкретной ЛИЧНОСТИ (**выделено красным цветом**) занимает полосу частот **2δ**,

$$\text{от } \mathbf{f_{min} = f_{рез} - \delta} \text{ до } \mathbf{f_{max} = f_{рез} + \delta}$$

В дальнейшем, автор будет применять следующие слова-понятия:

ФИЗИЧЕСКАЯ ВЕЛИЧИНА – все, что может быть измерено.

ЗНАЧЕНИЕ ФИЗИЧЕСКОЙ ВЕЛИЧИНЫ – число, полученное в результате измерения физической величины.

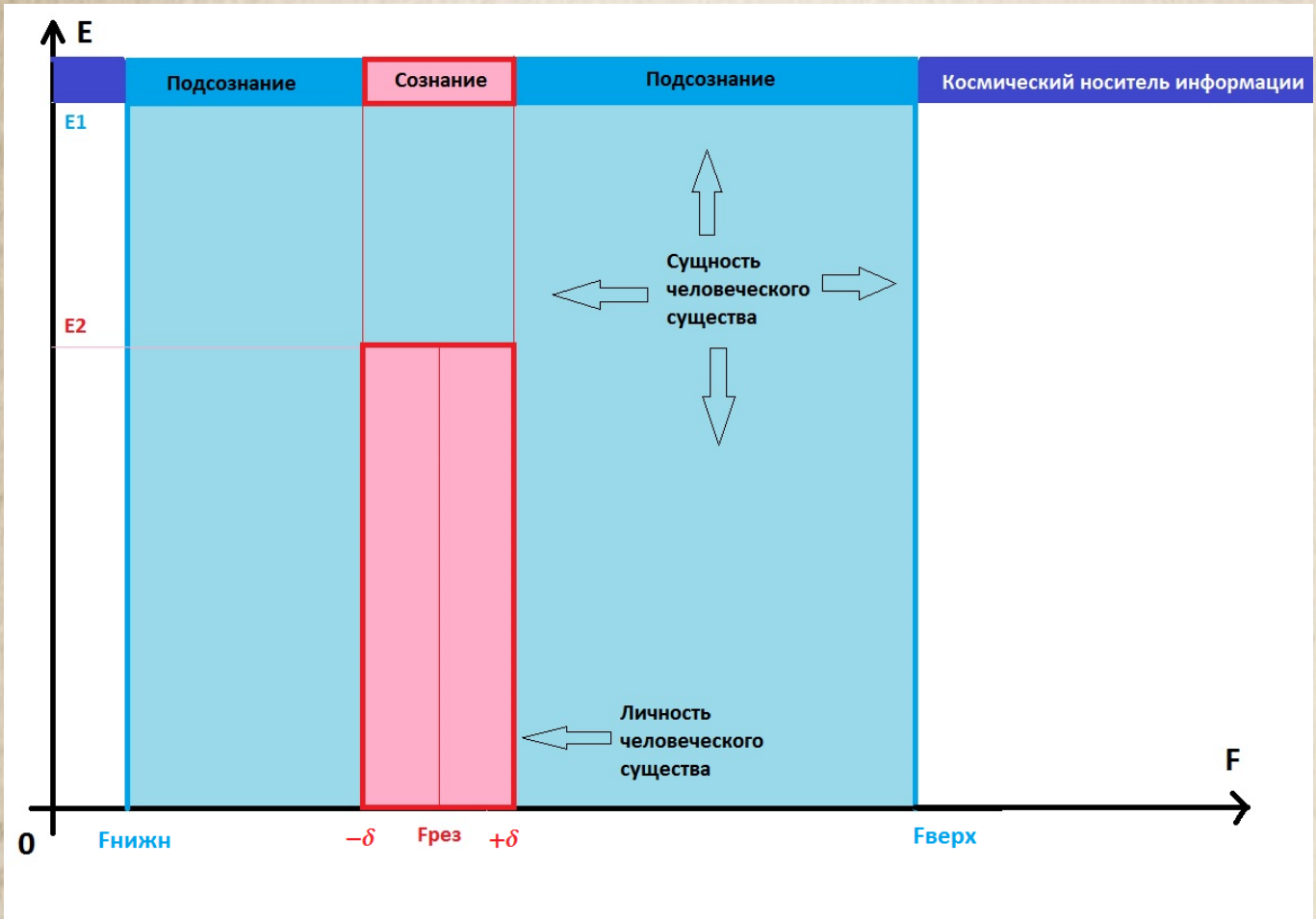

Инфографика взаимосвязи ширины полосы пропускания резонансного контура ТЕЛА человеческого существа и «ширины» (объема) ПОДСОЗНАНИЯ (СОЗНАНИЯ СУЩНОСТИ человеческого существа), доступной для ЛИЧНОСТИ человеческого существа.

Как работает детально ТЕЛО человеческого существа в качестве резонатора на гиперсверхвысоких частотах, автор еще не знает. Но можно предположить, что:

- ТЕЛО человеческого существа представляет собой своеобразный БИОКОМПЬЮТЕР;

- МОЗГ тела человеческого существа представляет собой разъем, через который ДУША человеческого существа подключается к ТЕЛУ человеческого существа как к биокомпьютеру;

- ДНК тела является одним из основных элементов, который предоставляет возможность создания резонансного контура с уникальной резонансной частотой, благодаря ее различию в телах человеческих существ и проверить соответствие «свой-чужой»;

- ДУША человеческого существа – своеобразная операционная система для ТЕЛА человеческого существа;

- ЛИЧНОСТЬ человеческого существа – проявленная «часть» ДУШИ человеческого существа;

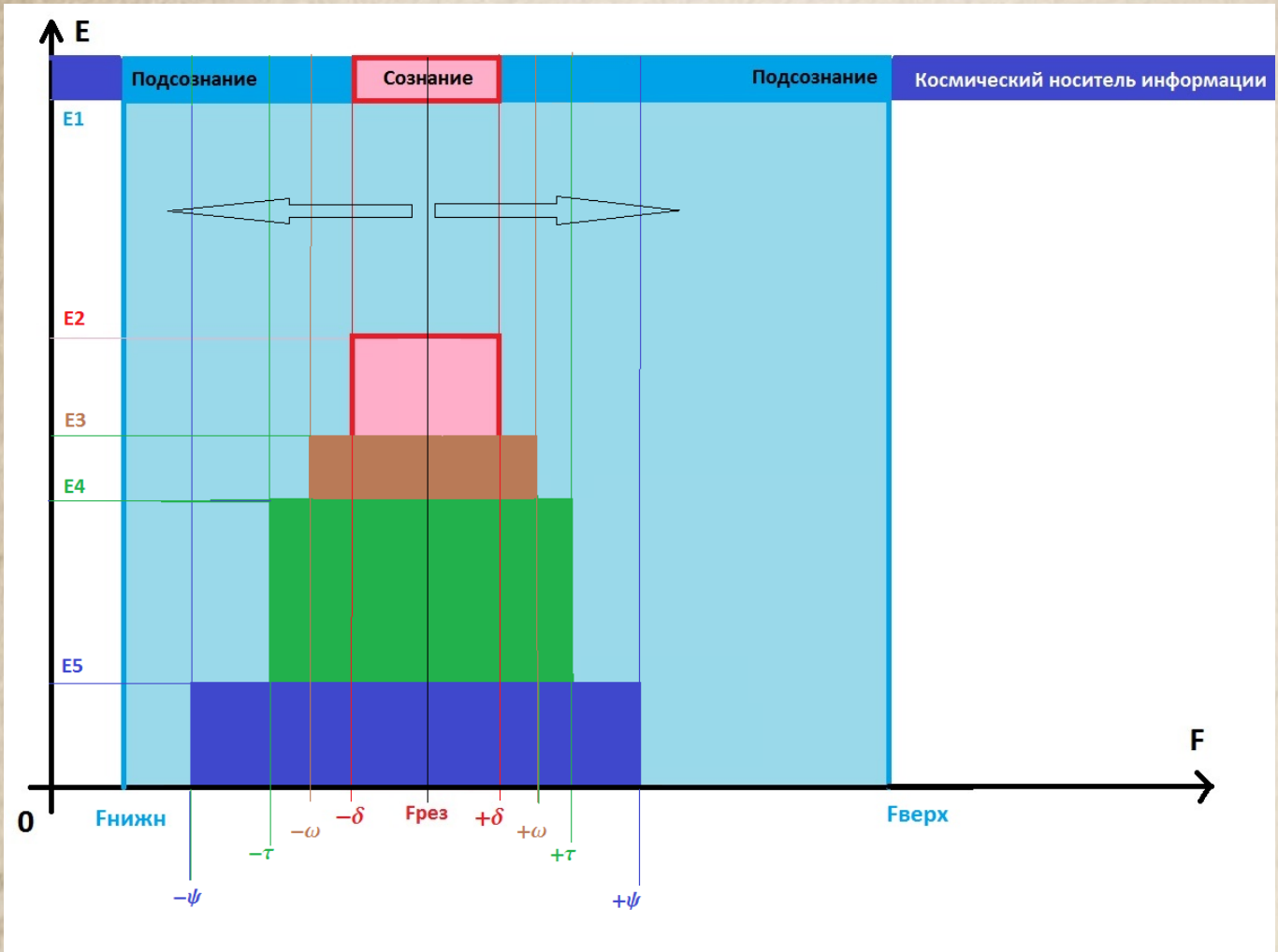

К чему приводит МЕДИТАЦИЯ? Инфографика взаимосвязи изменения добротности резонансного контура ТЕЛА человеческого существа, расширения проявляемых диапазонов значений различных родов физических величин и уменьшение энергетических возможностей (мощности) ЛИЧНОСТИ человеческого существа по считыванию данных из СОЗНАНИЯ СУЩНОСТИ человеческого существа.

Мы видим, что при сохранении значения резонансной частоты $\mathbf{f_{рез}}$ (ДНК ТЕЛА человеческого существа ведь осталась прежней) при имитации умирания ТЕЛА человеческого существа происходит изменение параметров резонансного контура, а именно, изменяется его добротность, что приводит к расширению полосы пропускания, т.е. к появлению

теоретической возможности считывания информации со своего ПОДСОЗНАНИЯ.

*«**ДОБРОТНОСТЬ** — параметр колебательной системы, определяющий ширину резонанса и характеризующий, во сколько раз запасы энергии в системе больше, чем потери энергии за один период колебаний. Обозначается символом Q от англ. quality factor. Добротность обратно пропорциональна скорости затухания собственных колебаний в системе. То есть, чем выше добротность колебательной системы, тем меньше потери энергии за каждый период и тем медленнее затухают колебания.»*

*«**ПОЛОСА ПРОПУСКАНИЯ (прозрачности)** — диапазон частот, в пределах которого амплитудно-частотная характеристика (АЧХ) акустического, радиотехнического, оптического или механического устройства достаточно равномерна для того, чтобы обеспечить передачу сигнала без существенного искажения его формы.»*

Материал из Википедии — свободной энциклопедии

Но здесь есть одно НО… Мы видим, что энергетические возможности ЛИЧНОСТИ человеческого существа при изменении добротности резонансного контура постоянно уменьшаются.

E1 > E2 > E3 > E4 > E5

И при завершении процесса умирания ТЕЛА человеческого существа энергетические возможности ЛИЧНОСТИ станут равны нулю!

$E_{\text{смерти тела}}=0$

О чем это нам говорит?

О том, что при «глубокой медитации» ЛИЧНОСТЬ человеческого существа попросту исчезает, т.к. энергетическая амплитуда резонанса ДУШИ человеческого существа в ТЕЛЕ человеческого существа становится равной НУЛЮ.

Процесс МЕДИТАЦИИ, как процесс имитации умирания ТЕЛА человеческого существа, приводит одновременно к двум параллельным явлениям:

- к уменьшению энергетических возможностей ЛИЧНОСТИ человеческого существа по работе со своим ПОДСОЗНАНИЕМ; При достижении определенного минимального порогового значения мощности (энергии), работа с носителем сознания станет попросту невозможна;

- к увеличению возможностей по работе с ПОДСОЗНАНИЕМ за счет расширения полосы пропускания резонансного контура ТЕЛА человеческого существа;

Вот так это выглядит в самых общих чертах.

6.4. Детальная трактовка опыта предков и современных исследователей

ДУША человеческого существа может работать в гораздо более широком диапазоне частот чем ее «часть» ЛИЧНОСТЬ человеческого существа:

от $\mathbf{F_{нижн}}$ до $\mathbf{F_{верхн}}$

Предположим в виде гипотезы, что в Мире (в наиболее широком смысле) существует некий (пока неизвестный нам) носитель информации, способный хранить систематизированную субъектами информацию (СОЗНАНИЕ) в диапазоне частот от $\mathbf{F_{нижн}}$ до $\mathbf{\infty}$**.** Под «бесконечностью» можно подразумевать просто очень большие величины частот, превосходящие все известные нам на многие порядки. Назовем этот носитель – ПРОСТРАНСТВЕННЫЙ НОСИТЕЛЬ ИНФОРМАЦИИ.

Ранее автор называл его – космический носитель информации. Но в связи с тем, что считывание хранимой в нем информации (сознания «современного человечества») возможно в любой точке «нашего» 3-х мерного пространства, то наименование ПРОСТРАНСТВЕННЫЙ НОСИТЕЛЬ ИНФОРМАЦИИ показалась автору более точным.

НОСИТЕЛЬ ИНФОРМАЦИИ ПРОСТРАНСТВЕННЫЙ – универсальная внешняя ПАМЯТЬ (место хранения данных) неограниченного объема в Мире (в наиболее широком смысле), включающая в себя функции идентификации пользователей и разграничения их прав.

Сразу же отметим следующее:

ЛИЧНОСТЬ человеческого существа способна хранить систематизированную информацию (свое сознание) в очень небольшом участке ПРОСТРАНСТВЕННОГО НОСИТЕЛЯ ИНФОРМАЦИИ, ограниченную шириной своей резонансной кривой, которую можно считать своеобразной «ЩЕЛЬЮ доступа» к своей ДУШЕ.

Объем сознания ЛИЧНОСТИ человеческого существа значительно меньше объема сознания его ДУШИ, так как его ДУША хранит в себе множества своих предыдущих воплощений, так называемых ИНКАРНАЦИЙ.

ЛИЧНОСТЬ человеческого существа жестко взаимосвязана с ТЕЛОМ человеческого существа. После смерти (гибели) ТЕЛА человеческого существа, вся систематизированная ЛИЧНОСТЬЮ человеческого существа информация (СОЗНАНИЕ) остается (именно остается, а не переходит, т.к.

она всегда принадлежала ей!) частью СОЗНАНИЯ ДУШИ человеческого существа.

Это происходит потому, что исчезает резонансный контур, образуемый телом человеческого существа и ДУШОЙ человеческого существа, в результате чего ЛИЧНОСТЬ, как проявленная субъектом резонансная часть ДУШИ человеческого существа, просто исчезает. Но сознание ЛИЧНОСТИ никуда не исчезает, так как является частью его ДУШИ.

6.5. К чему может привести «очень глубокая» МЕДИТАЦИЯ

При «очень глубокой медитации» связь ДУШИ человеческого существа с ТЕЛОМ становится настолько малой, что ДУША не может повторно срезонировать с ТЕЛОМ, т.е. не может проявиться в качестве ЛИЧНОСТИ в нем. Человеческое существо превращается в объект под условным наименованием ***Овощ*** или ***Зомби*** и его ТЕЛО постепенно умирает, распадаясь на более простые элементы.

Термины, связанные с понятиями ОВОЩ и ЗОМБИ, более детально рассмотрены в Томе XIV «ЛИЧНОСТИ» серии «Новая космическая философия» (прим. автора).

Образец такой неправильной «глубокой медитации» приведен ниже:

«Мумифицированного монаха в прекрасной сохранности нашли завернутым в шкуры крупного рогатого скота в северо-центральной части Монголии на прошлой неделе. Нашедших весьма поразила эта непонятная сохранность. Буддисты же утверждают, что монах, сидящий в позе лотоса, находится в глубоком медитативном трансе и жив. Проводится судебно-медицинских экспертиза. Доктор Барри Керзина, врач духовного лидера Далай-ламы Тибета, заявил, что монах находится в редком состоянии медитации под названием "тукдам". "Если медитирующий может продолжать оставаться в этом состоянии медитации достаточно долго, он может стать Буддой", сказал д-р Керзина. Труп почти Будды в настоящее время находится в Национальном Центре судебно-медицинской экспертизы Монголии.»

arhivar-rus.livejournal.com

На фото внизу каждый читатель может видеть результат неправильной «очень глубокой медитации». ТЕЛО человеческого существа еще не распалось на более простые элементы, но находится в таком состоянии, что ЛИЧНОСТЬ в нем, похоже, уже никогда не сможет проявиться.

Распаду ТЕЛА человеческого существа на более простые элементы препятствует ДУША, которая не до конца покинула ТЕЛО этого существа.

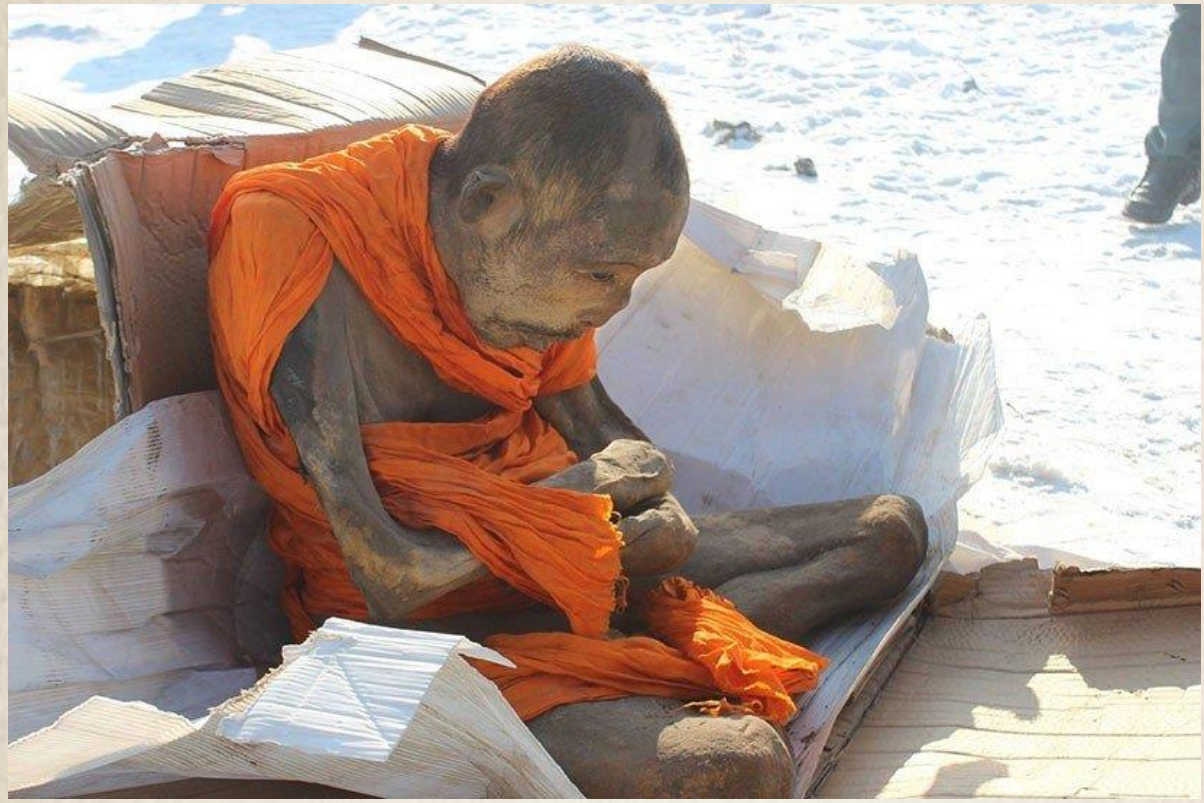

Фотография найденного мумифицированного монаха, как образец «глубокой» медитации.

Еще одна фотография этого же найденного мумифицированного монаха.

7. Качественные варианты подключения ЛИЧНОСТИ человеческого существа к своему ПОДСОЗНАНИЮ

Исследования автора привели к нахождению вариантов, позволяющих ЛИЧНОСТИ человеческого существа получить доступ к своему ПОДСОЗНАНИЮ (СОЗНАНИЮ Души человеческого существа) без уменьшения качества проявления (восприятия) данных.

Почему это так важно? Потому что в процессе МЕДИТАЦИИ происходит ухудшение качества проявления (восприятия) ощущений в жесткой связи с «глубиной» медитации, так как постоянно уменьшается мощность (энергетика) процесса считывания информации. Представьте себе, что вы желаете считать информацию с любого носителя информации уменьшив при этом напряжение, силу тока и т.д., при которых он нормально функционирует. До какого-то момента Вы будете считывать информацию, но, все слабее и слабее ее ощущая, а затем либо доступ к данным у Вас исчезнет, либо Вы станете похожи на «глубоко медитирующую ЛИЧНОСТЬ». Что это такое – Вы уже знаете.

Надо применять другие варианты подключения к своему ПОДСОЗНАНИЮ. И эти варианты у Вас есть!

Смерть (гибель) ТЕЛА автор принципиально не рассматривает как возможный вариант.

7.1. Первый вариант - ДУХОВНОЕ развитие

Наиболее качественным вариантом развития ЛИЧНОСТИ человеческого существа в этом направлении является ДУХОВНОЕ РАЗВИТИЕ - процесс изучения и осознания субъектом философских учений (духовных практик), основная задача которых состоит в расширении возможностей проявления (восприятия) ощущений телом (телами) субъекта.

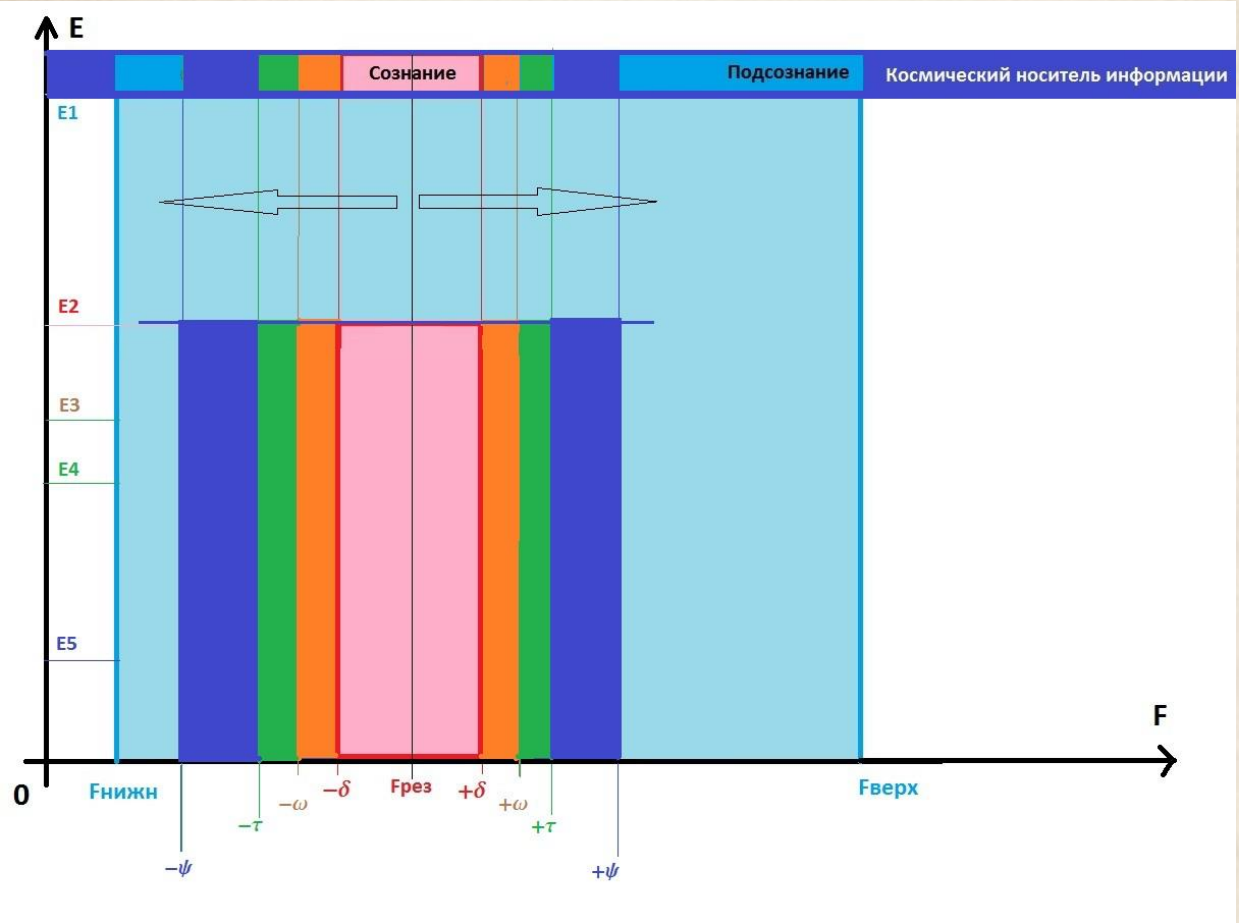

К чему приводит ДУХОВНОЕ развитие? Инфографика показывает расширение проявляемых диапазонов значений различных родов физических величин БЕЗ уменьшения энергетических возможностей (мощности) ЛИЧНОСТИ человеческого существа по считыванию данных из СОЗНАНИЯ СУЩНОСТИ человеческого существа.

То, что написано здесь, может показаться фантастикой. Как можно изменить полосу пропускания резонансного контура без изменения его добротности и, соответственно, без ухудшения параметров считывания ПОДСОЗНАНИЯ? (сравните данный рисунок с рисунком №4)

Ответ очень прост – НАДО ИЗМЕНИТЬ **САМ** РЕЗОНАНСНЫЙ КОНТУР!

А как такое может быть?

Оказывается – может! МЫСЛИ ЛИЧНОСТИ человеческого существа способны изменять ДНК. Это именно то, к чему приводит истинное ДУХОВНОЕ РАЗВИТИЕ. Даже термин сегодня появился такой – ЛИНГВИСТИКО-ВОЛНОВАЯ ГЕНЕТИКА. И основоположник у этой науки есть – это Петр Гаряев, кандидат биологических наук, работы которого по этой теме можно найти сегодня в сети. С помощью мыслей ЛИЧНОСТЬ человеческого существа преобразовывает свой генетический аппарат, и соответствующую информацию передает последующим поколениям.

Если она «негативная», тогда изменения в ДНК, передаваемые от поколения к поколению, приведут к самоуничтожению рода.

Если она «позитивная», тогда изменения в ДНК приведут к изменению параметров самого резонансного контура и, как следствие, – к расширению диапазонов проявления (восприятия).

7.2. Второй вариант – ОДУХОТВОРЕНИЕ

Как результат, субъект становится ОДУХОТВОРЕННЫМ (о-духо-творенным). Он начинает с ДУ́ХАМИ общаться, т.е. сосуществовать, конфликтовать, общаться, договариваться, заключать сделки, «бороться», обращаться к ним с просьбами, «заставлять» выполнять некоторые свои желания, задабривать их и т.д.

Термины, связанные с понятием ДУХИ, более детально рассмотрены в Томе VIII «ДУХИ» серии «Новая космическая философия» (прим. автора).

В результате ТЕЛО человеческого существа может стать обителью для многих сущностей:

- ДУШИ человеческого существа, которая воплотилась в ТЕЛО человеческого существа на условиях основного воплощения и условно именуется нами ЛИЧНОСТЬЮ человеческого существа;

- СУЩНОСТЕЙ иных человеческих и нечеловеческих существ, которые воплотилась в ТЕЛО человеческого существа на условиях простого воплощения;

Воплотившиеся на условиях простого воплощения сущности могут быть очень мощны энергетически, намного мощнее, чем ДУШИ человеческих существ и работать с более широкими диапазонами частот.

Множество СУЩНОСТЕЙ «окружают» человеческие существа. Некоторые субъекты их «ощущают», другие их «видят», а третьи «общаются» с ними.

С ними можно общаться, задавать вопросы, получать советы и ответы…

Именно общение с высокодуховными сущностями и является основным и самым перспективным по мнению автора методом познания Мира (в наиболее широком смысле).

Любой МЕДИТАЦИИ даже и близко не доступны такие возможности.

Некоторые Маги помогают людям общаться с «душами Предков», т.е. со своими умершими родственниками или знакомыми, которые подсказывают им что-то важное с их точки зрения и общаются с ними.

Как правило, оба процесса – ДУХОВНОЕ развитие и ОДУХОТВОРЕНИЕ проходят практически параллельно. Второй процесс запускается сразу же, как только начинается первый.

7.3. Третий вариант – использование режима сна тела человеческого существа

Многие современные исследователи предлагают для общения с Личностями умерших ранее людей использовать время сна. Это один из самых перспективных вариантов, так как в данном режиме практически все рецепторы тела отключены, как и при реальной смерти тела. И самое главное – сон тела человеческого существа происходит по «природным», а не выдуманным какими-то людьми Законам. Если же разработать методику, при которой Личность индивидуума сможет подключаться к своему подсознанию в этот период времени, то для среднестатистического человеческого существа это может оказаться самым лучшим способом получения информации из подсознания.

Прошу обратить внимание читателей – Личность человеческого существа полностью покидает Тело человеческого существа только в период умирания этого самого тела. Личность человеческого существа не покидает Тело человеческого существа в период сна, она как-бы раздваивается.

В моменты контакта с подсознанием, «внутри» Тела индивидуума остается функционировать некая «часть» Личности, называемая «сторожевой системой тела», которая при возникновении малейшей опасности для этого тела молниеносно прервет общение «второй части Личности» с подсознанием и «возвратит» ее в Тело.

Эти методики в настоящее время разрабатываются многими исследователями, поэтому я не буду на них детально останавливаться. Важно отметить следующее, практически все они предлагают использовать для подключения к подсознанию момент просыпания. Именно эта технология наиболее интересна для большинства читателей и перспективна. Любой желающий может овладеть ею в течение 1-2 недель.

7.4. Четвертый вариант – «контактер от рождения»

Этот вариант не для всех, а только для небольшой части современного человечества. Прошу не путать контактеров с людьми-экстрасенсами, обладающими повышенной (экстрасенсорной) чувствительностью в каких-либо диапазонах каких-либо родов физических величин.

Контактеры (Медиумы) – это очень незначительная часть людей, которая способна подключаться к подсознанию в режиме «по умолчанию». Это обозначает то, что данными способностями они обладают практически с детства и для входа в это состояние им абсолютно не нужно медитировать. Они способны просто сидеть с вами в кафе, пить сок и общаться как с вами, так и с любыми объектами подсознания одновременно.

7.5. Пятый вариант - «получение предпочтения»

Это один из самых интересных способов и самых невероятных способов – «получить предпочтение», т.е. «получить разрешение и не пить из реки Лета» ...

Термины, связанные с понятием УДОСТОЕННЫЕ ПРЕДПОЧТЕНИЯ, более детально рассмотрены в Томе XIX «ПАМЯТЬ» серии «Новая космическая философия» (прим. автора).

8. «РАЗМИНКА для МОЗГА». Вопросы к читателям

У меня есть Мысль и я ее буду думать

- Что такое МЕДИТАЦИЯ?
- Какие методики сегодня применяются исследователями для обеспечения доступа в МЫСЛЕСФЕРУ РАЗУМА?
- Почему МЕДИТАЦИЯ является некачественным вариантом подключения ЛИЧНОСТИ человеческого существа к своему ПОДСОЗНАНИЮ?
- Что общего во всех известных методиках, которые хоть как-то обеспечивают доступ ЛИЧНОСТИ человеческого существа к своему ПОДСОЗНАНИЮ?
- К чему может привести «глубокая» МЕДИТАЦИЯ?
- Какие существуют качественные варианты подключения ЛИЧНОСТИ человеческого существа к своему ПОДСОЗНАНИЮ?

9. Авторы – Mykola Krasnostup & Co

Красноступ Николай Дмитриевич
Генеральный директор ООО «Центр информационной безопасности»,
г. Запорожье, Украина
Инженер-радиотехник, инженер-патентовед

Вебсайт: www.krasnostup.com/ru/

Блог: www.krasnostup.com/ru/blog-ru/

Email: mykola@krasnostup.com

LinkedIn: ua.linkedin.com/in/mykolakrasnostup

Skype: mykola.krasnostup.work